Amtsblatt der Gemeinde Oppach

Oktober 2011

Herausgeber: Gemeindeverwaltung

Liedkanon auf Oppach zum 675-jährigen Bestehen 2011

von Manfred Eckhardt

Buntheiterer Flecken im offenen Tal.
Blühende Gärten überall.
Summen im goldgelben Lindenbaum.
Vogelgezwitscher in Strauch und Zaun.

Klare Bäche, kleine Seen.
Weidendes Vieh an bewaldeten Höhn.
Reh und Dachs und Fuchs und Hase,
Otter und Reiher im Röhricht, im Grase.

Granit, Syenit, blaugraues Gestein
mit Mühen gebrochen – „steinreich“ zu sein…
Webstuhlgeklapper im Ständerhaus –
reichte kaum zum Leben aus.

Fuhrwerk, Handwerk, Textilindustrie,
Elektrotechnik und Eisenbahn
brachten ein gut‘ Stück wohl voran.
Kristallklarer Quell aus Tiefengestein
Macht Oppach bekannt, bringt auch etwas ein.

Und heut‘ – deutschvereint –
allgeschäftiger Braus –
vorwärts und rückwärts
und manchmal auch aus…
Nichts mag uns beirren; blicken wir auf:
Sehen das mahnende Kreuz übern Hain,
möcht‘ es Ansporn zum Leben sein.

Ihr, die von Picka, vom Lindenberg,
vom Fuchs, der Spree, von den Eichen
und die mittendrin –
hilfreich Hände stets reichend,
die je das Schicksal hat vereint;
der Himmel gut es mit uns meint.

Freut euch eures Ortes,
wirkt mit Herz, Kopf und Hand
zum Besten ***für Oppach***
im schön‘ Lausitzer Land!

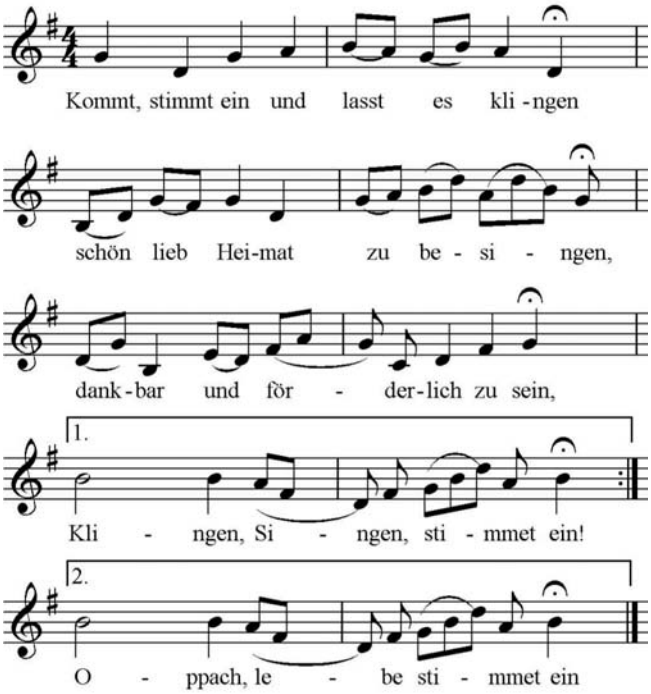

Beschlüsse des Gemeinderats und seiner Ausschüsse

TECHNISCHER AUSSCHUSS
18. Sitzung am 01.09.2011

Der Technische Ausschuss erteilt das gemeindliche Einvernehmen zur Errichtung von zwei Balkonanlagen am Wohn- und Geschäftshaus August-Bebel-Straße 34.
(7 Ja-Stimmen)

Der Technische Ausschuss erteilt das gemeindliche Einvernehmen zur Errichtung eines Anbaues an das Wohnhaus August-Bebel-Straße 44.
(7 Ja-Stimmen)

Der Technische Ausschuss erteilt das gemeindliche Einvernehmen für die Errichtung verschiedener Lagerhallen (z. T. mit Photovoltaikanlagen) auf dem Gewerbegrundstück Straße der Freundschaft 8.
(6 Ja-Stimmen, 1 Stimmenthaltung)

Der Technische Ausschuss genehmigt den Antrag zur Absenkung des Straßenbords am Kretschamweg auf Höhe des Grundstücks August-Bebel-Straße 6.
(7 Ja-Stimmen)

Der Technische Ausschuss beschließt, auf das gesetzliche Vorkaufsrecht für das Flurstück 437/12 (Ahornweg 10) zu verzichten.
(7 Ja-Stimmen)

Der Technische Ausschuss nimmt die Schlussabrechnung der Baumaßnahme am Bauhof „Erneuerung Koaleszenzabscheider und Waschplatz“ zur Kenntnis.
(7 Ja-Stimmen, 1 Stimmenthaltung)

GEMEINDERAT
33. Sitzung am 22.09.2011

Der Gemeinderat beschließt, den Auftrag für das Los Tischler zur Beseitigung der Hochwasserschäden 2010 im Funktionsgebäude Sportplatz/ Freibad an die Firma Baumontagen Gerd Wockatz, Oppach, zu einem Angebotspreis von 11.819,96 € brutto zu vergeben.
(12 Ja-Stimmen)

Der Gemeinderat beschließt, den Auftrag zur Beseitigung der Hochwasserschäden am Treppenabgang zum Keller und den beiden Außentreppen auf der Freifläche des Krippenbereichs in der Kita „Pfiffikus“ in Höhe von 12.481,85 € an die Firma Andreas Hartig, Sohland/Spree, zu vergeben. Der Gemeinderat beschließt, den Auftrag für die Erneuerung der Regenentwässerung von der Kita zum Bolzplatz an die Firma SSB Schmidt Straßenbau GmbH, Neusalza-Spremberg, in Höhe von 11.304,83 € zu vergeben. Der Gemeinderat beschließt eine überplanmäßige Ausgabe für die Beseitigung der Hochwasserschäden in Höhe von 25.000,00 € zur Haushaltsstelle 1.464.500.
(9 Ja-Stimmen, 1 Nein-Stimme, 2 Stimmenthaltungen)

Der Gemeinderat beschließt die Vergabe der Baumaßnahme „Erneuerung der Außenanlage der Kindertagesstätte Pfiffikus“ an die Firma Andreas Hartig, Sohland/Spree, zum Angebotspreis in Höhe von 14.669,38 € (brutto).
(7 Ja-Stimmen, 5 Stimmenthaltungen)

Der Gemeinderat beschließt eine überplanmäßige Ausgabe für die Instandsetzung von Straßenschäden in Höhe von 25.754,32 €. Gleichzeitig ermächtigt der Gemeinderat den Bürgermeister zur Vergabe der Leistungen an den wirtschaftlichsten Bieter.
(11 Ja-Stimmen, 1 Stimmenthaltung)

Der Gemeinderat beschließt, das beim Bauhof der Gemeinde ausgesonderte Fahrzeug Unimog 417/10 sowie ein Anbaugerät (Streuautomat) an die Fa. Unimog Huber GbR, Langenbach, zu einem Gesamtpreis von 10.111,00 € zu veräußern.
(11 Ja-Stimmen, 1 Stimmenthaltung)

Der Gemeinderat beschließt, die Flurstücke 167d (529 m²) und 167/2 (95 m²) der Gemarkung Oppach zu einem Preis von 2.808,00 € an Herrn Thomas Paul, wohnhaft in Oppach, Heidelbergstraße 31, zu verkaufen. Die Kosten für die gutachterliche Stellungnahme in Höhe von 80,33 € übernimmt der Erwerber.
(6 Ja-Stimmen, 2 Nein-Stimmen, 4 Stimmenthaltungen)

Der Gemeinderat beschließt, das Flurstück 405/1 der Gemarkung Oppach in der Größe von 506 m² zu einem Preis von 6.831,00 € an Herrn Mario Petzold und Frau Heike Henke, wohnhaft in Oppach, Heinrich-Heine-Weg 8, zu verkaufen.
(8 Nein-Stimmen, 4 Stimmenthaltungen – d. h.: abgelehnt)

Der Gemeinderat beschließt, das Flurstück 405/8 der Gemarkung Oppach in der Größe von 396 m² an Frau Eva Protze, wohnhaft in Oppach, Heinrich-Heine-Weg 13, zu verkaufen. Die Kosten für die Erstellung des Wertgutachtens hat die Erwerberin zu

Redaktionsschluss

Amtsblatt November 2011:
25.10.2011

Später eingehende Beiträge können keine Berücksichtigung mehr finden.

Voraussichtlicher Erscheinungstag:
07.11.2011

Impressum

Herausgeber:
Gemeindeverwaltung Oppach
verantwortlich für den redaktionellen Teil: Bürgermeister
verantwortlich für den Anzeigenteil: KatCom Computersystem GmbH

August-Bebel-Straße 32 • 02736 Oppach
Internet: www.oppach.de • e-mail: rathaus@oppach.de
Tel.: (03 58 72) 3 83-0 • Fax: (03 58 72) 3 83-80

Sparkasse Oberlausitz-Niederschlesien
Konto 3000 210 627
BLZ 850 501 00

Volksbank Löbau-Zittau
Konto 451 7023 901
BLZ 8559 0100

Satz, Druck und Anzeigen:
KatCom
Computersystem GmbH
Zittauer Straße 36
02689 Sohland a.d. Spree
Tel.: (03 59 36) 3 14-0
Fax: (03 59 36) 3 14-22
e-mail:
info@katcom-sohland.de
www.katcom-sohland.de

tragen. Der Verkaufspreis wird nach Erstellung des Wertgutachtens durch den Gemeinderat beschlossen.
(9 Ja-Stimmen, 2 Nein-Stimmen, 1 Stimmenthaltung)

HINWEISE

Die in den öffentlichen Sitzungen des Gemeinderats und der Ausschüsse behandelten Beschlüsse und Vorlagen in vollem Wortlaut sowie alle Protokolle der öffentlichen Rats- und Ausschusssitzungen (soweit bereits bestätigt) können während der Sprechzeiten im Sekretariat der Gemeindeverwaltung Oppach eingesehen werden.

Die nächste öffentliche Sitzung des Gemeinderats Oppach findet am

20. Oktober 2011

im Ratssaal des Rathauses statt.
Beginn dieser Sitzung
ist um 19.00 Uhr.

Alle interessierten Bürgerinnen und Bürger sind herzlich eingeladen, an den öffentlichen Sitzungen des Gemeinderats und seiner Ausschüsse teilzunehmen.

Die Tagesordnungen der öffentlichen Sitzungen des Gemeinderats und seiner Ausschüsse werden in der Regel ab dem Freitag vor der jeweiligen Sitzung an den offiziellen Bekanntmachungstafeln der Gemeinde durch Aushang ortsüblich bekannt gemacht.

Darüber hinaus werden die Tagesordnungen der öffentlichen Sitzungen des Gemeinderats und seiner Ausschüsse auch im Internet unter „www.oppach.de“ bekannt gegeben.

Stefan Hornig, Bürgermeister

Ortsübliche Bekanntmachung und öffentliche Auslegung der Jahresrechnung 2010

In der Gemeinderatssitzung am 25.08.11 wurde der Beschluss über die Feststellung der Jahresrechnung 2010 gefasst.

Die ortsübliche Bekanntmachung des Beschlusses über die Jahresrechnung erfolgt durch Aushang an den Bekanntmachungstafeln in der Zeit vom

14.10.2011 bis 20.10.2011.

Die öffentliche Auslegung der Jahresrechnung 2010 gemäß § 88 Abs. 4 SächGemO erfolgt in der Zeit vom

25.10.2011 bis 08.11.2011

während der Sprechzeiten in der Gemeindeverwaltung Oppach, August-Bebel-Straße 32, Zimmer 3.3.

Sprechzeiten
der Gemeindeverwaltung Oppach:

Dienstag:	09.00 Uhr – 12.00 Uhr
	und 13.00 Uhr – 18.00 Uhr
Donnerstag:	09.00 Uhr – 12.00 Uhr
	und 13.00 Uhr – 18.00 Uhr
Freitag:	08.00 Uhr – 12.00 Uhr

Elke Bernhardt, Kämmerin

Das Ordnungsamt informiert

Unangemeldete FEUERWERKE können teuer werden

Werte Bürgerinnen und Bürger,

die Zahl der privaten Feuerwerke ist in letzter Zeit enorm gestiegen. Dies gibt uns Anlass, wieder einmal auf die Pflicht zur Anmeldung von Feuerwerken hinzuweisen.

Nach § 23 Abs. 1 der 1. Sprengstoffverordnung ist es in der Zeit vom 2. Januar bis 30. Dezember verboten Feuerwerke abzubrennen. Nur die Gemeinde als zuständige Behörde nach § 24 Abs. 1 Satz 1 der 1. Sprengstoffverordnung kann hier eine Ausnahmegenehmigung für Feuerwerke II. Ordnung erteilen.

Das Abbrennen eines nichtgenehmigten Feuerwerkes ist somit illegal und kann mit einen Verwarn- oder Bußgeld bis zu 1.000 € bestraft werden. Ist das Feuerwerk nicht angemeldet und der Notruf wird aktiviert, wird die ganze Sache richtig teuer.

Wir fordern deshalb alle Bürgerinnen und Bürger auf, Ihr Feuerwerk (außer natürlich das zu Silvester) rechtzeitig beim Ordnungsamt der Gemeindeverwaltung Oppach schriftlich anzuzeigen.

Steffen Tammer, Ordnungsamt

GEHÖLZSCHUTZ

Werte Bürgerinnen und Bürger,

vermehrt wurden Fragen zum Gehölzschutz an das Ordnungsamt der Gemeinde Oppach herangetragen. Wir möchten Sie hiermit über die neuen Gesetzlichkeiten sowie über die örtlichen Bestimmungen in der Gemeinde Oppach informieren.

Das Entfernen oder wesentliche Verändern von Gehölzen ist nach dem Bundesnaturschutzgesetz in der Zeit von März bis September grundsätzlich verboten. Ausnahmen hierzu sind u. a. Sicherungsmaßnahmen bei Gefahr oder auch das Entfernen von Bäumen bei genehmigten Baumaßnahmen.

Das neue Gesetz zur Vereinfachung des Landesumweltrechtes vom 19.10.2011 hat den Baum- und Gehölzschutz wesentlich gelockert. Grundsätzlich können nun u. a. Nadelgehölze, Obstbäume, Birken oder Pappeln ohne vorherige Genehmigung entfernt werden.

Aus diesem Grund ist eine Anpassung der Gehölzschutzsatzung der Gemeinde Oppach notwendig. Die neue Gehölzschutzsatzung der Gemeinde Oppach wird voraussichtlich Anfang November 2011 in Kraft treten. Bis dahin gelten die Bestimmungen der alten Satzung.

Zum Fällen von Bäumen muss weiterhin ein Antrag bei der Gemeinde gestellt werden. Lediglich die Bäume, welche durch das neue Gesetz vom Gehölzschutz ausgeschlossen wurden, können ohne Antrag in der Zeit von Oktober bis Februar gefällt werden.

Weitere Fragen zum Gehölzschutz können beim Ordnungsamt der Gemeindeverwaltung Oppach zu den üblichen Sprechzeiten oder telefonisch unter 035872/383-29 gestellt werden.

Steffen Tammer, Ordnungsamt

Freiwillige Feuerwehr Oppach

Unsere nächsten Termine:

11.10.2011_____19.00 Uhr
Feuerwehrausschuss
verantwortlich: Kamerad Peter Kunze

14.10.2011_____19.00 Uhr
FwDV 7 Atemschutz
verantw.: Kamerad Daniel Hempel

05.11.2011 _____09.00 Uhr
Winterfestmachung
verantw.: Kamerad Uwe Zimmermann

Jahresabschluss Jugendfeuerwehr 2011

Wie bereits im letzten Jahr hatten der Jugendwart und seine Mitstreiterinnen am 8. Juli zu einem gemütlichen Grillabend eingeladen. Bei herrlichstem Wetter waren zahlreiche Eltern und Jungkame-

raden erschienen. Schnell sind alle ins Gespräch gekommen und ließen das letzte Feuerwehrjahr Revue passieren. Für den großen Hunger gab es Salat sowie Bratwürste und Steaks vom Grill. Nachdem alle satt waren und der erste Durst gestillt war, vertrieben sich die Kinder mit Basketball und Radfahren den Abend. Bei angeregten Gesprächen verging die Zeit wie im Fluge. Ein herzliches Dankeschön dem Jugendfeuerwehrteam für den wunderbaren Abend , den alle bestimmt in sehr guter Erinnerung behalten werden.

Alexander Rätze und Jens Herrmann

ABFUHR-TERMINE

Gelbe Tonne
Montag
10. Oktober 2011

Blaue Tonne
Dienstag
11. Oktober 2011

Rückblick auf eine einmalig schöne Festwoche „675 Jahre Oppach“

Liebe Oppacherinnen und Oppach,

bei der Erinnerung an die Festwoche vom 3. bis 11. September stellen sich bestimmt auch bei Ihnen sofort wieder positive Erinnerungen ein und erneut durchströmt uns das Glücksgefühl, was wir in diesen Tagen erleben durften.

überwältigenden Atmosphäre aus Andacht und Freude die auf dem Titelblatt dieses Amtsblattes abgedruckten Verse verlas, die er zu Ehren der Gemeinde Oppach gedichtet hatte.

Wie haben wir uns über das zumeist herrliche Spätsommerwetter gefreut, dass unserem Ortsjubiläum einen wunderbaren Rahmen gab. Zahlreiche Besucher aus nah und fern strömten in die vielen tollen Veranstaltungen der Festwoche. Und spätestens nach dem herrlichen Festumzug waren sich alle einig: „Das war eine super Festwoche, an die sich alle, die dabei waren, noch lange und gerne erinnern werden!“

Einer der schönsten Momente der Festwoche war, als zum Abschluss des eindrucksvollen Kirchenmusikkonzertes am Montagabend der Liedkanon auf Oppach erklang und Manfred Eckhardt in einer

Die wunderbare Stimmung des ersten Festwochenendes trug uns durch die ganze Woche und fand ihren unbestrittenen Höhepunkt im Festumzug am 11.09.2011.

Bald wird es den neuen Oppach-Film geben, der einige der vielen Highlights und vor allem den Festumzug noch einmal Revue passieren lassen wird. Bereits jetzt sind im Internet zahlreiche Fotos und ein kurzer Trailer zum neuen Film zu sehen.

An dieser Stelle möchte ich die Gelegenheit nutzen, allen auf das herzlichste zu danken, die zum Gelingen unseres Ortsjubiläums beigetragen haben:

Der größte Dank gilt den „Machern“ der Festwoche, als da sind die fünf Arbeitsgruppen Kultur (Leitung: Heidemarie Fischer), Versorgung (Leitung: Manfred Vogel), Festplatz (Leitung: Heinz Friedrich), Marketing (Leitung: Doreen Bernhardt) und Festumzug (Leitung: Joachim Pätzold und Norbert Worofka). In unzähligen Stunden ehrenamtlicher Arbeit wurde durch die fleißigen Mitglieder der Arbeitsgruppen das Ortsjubiläum vorbereitet und durchgeführt.

Gedankt werden soll den Vereinen, Einrichtungen, Kirchgemeinden und Privatpersonen, die Veranstaltungen oder Ausstellungen ausrichteten bzw. Räumlichkeiten hierfür zur Verfügung stellten.

Ein Dank geht auch an die großen und kleinen Künstler, die für Unterhaltung und Kurzweil sorgten.

Für die erforderliche und nicht ganz leichte Koordination der Festaktivitäten unter dem Dach der Gemeinde bedanke ich mich stellvertretend für alle Bediensteten bei Karin Altermann.

Dank gilt auch den vielen sonstigen Helferinnen und Helfern, die auf vielfältige Art und Weise zum Gelingen der Veranstaltungen beigetragen haben sowie den zahlreichen Mitwirkenden am Festumzug.

Bedanken möchten wir uns bei den freiwilligen Feuerwehren Oppach und Beiersdorf sowie den sonstigen Ordnungskräften, die für einen reibungslosen und sicheren Ablauf der Veranstaltungen sorgten.

Ein großes Dankeschön geht natürlich auch an die Sponsoren der Festwoche, ohne deren finanzielle oder materielle Unterstützung das Ortsjubiläum nicht in diesem großen Umfang möglich gewesen wäre.

Nicht zuletzt bedanken wir Oppacher uns auch bei allen unseren Gästen, die aus nah und fern anreisten, um mit uns gemeinsam zu feiern. Besonders haben wir uns über den Besuch einer Delegation aus der Partnergemeinde Uhingen gefreut, die mit ihrem „Filstalblitz“ zu Gast waren.

Als Bürgermeister bin ich erfüllt von Freude und Dankbarkeit, aber auch von Stolz auf unser Oppach und seine Einwohner. Was wir in dieser Woche zusammen auf die Beine gestellt haben, sucht für ein Dorf unserer Größe schon seinesgleichen.

Möge diese Festwoche noch recht lange in uns nachklingen und eine stetige Mahnung sein, was alles mit Fleiß, Ideenreichtum und Disziplin erreichbar ist.

Stefan Hornig, Bürgermeister

Fotos: K. Altermann, S. Bahr, D. Bernhardt, R. Hengst

Festumzug „675 Jahre Oppach“

An alle Mitgestalter und Mitwirkenden unseres Festumzuges

So schließt sich der Kreis - im Amtsblatt des Monats August 2010 starteten wir einen Aufruf an alle Oppacher, sich an der Ausgestaltung des geplanten Festumzuges mit einzubringen - heute möchten wir allen Beteiligten für ihre uneingeschränkte Bereitschaft und ihren Einsatz bei der Gestaltung unseres Festumzuges am 11.09.2011 von ganzem Herzen „Danke“ sagen.

Ob in arbeitstechnischen, gestalterischen oder finanziellen Belangen haben Sie dazu beigetragen, diesen Höhepunkt unserer Festwoche als solchen mit zu gestalten.

Oppacher - ihr habt auch unsere Erwartungen um ein vielfaches übertroffen!!!

Ihr habt uns aber auch gezeigt, dass es in unserem Ort noch ein Miteinander und Füreinander gibt! Wollen wir uns doch diese Gemeinschaft weiterhin erhalten und ausleben.

Den zahlreichen Besuchern an den Straßenrändern sagen wir ebenfalls herzlich „Danke“, denn erst durch euch wurde unser Umzug lebendig. Es war einfach schön zu sehen, wie Familien

und Nachbarn diesen sonnigen Sonntagnachmittag miteinander verlebt haben.

Wir sind dankbar, dass uns dieses Event so toll gelungen ist!

AG Festumzug: Joachim Pätzold, Norbert Worofka, Jens Dollmann, Peter Domaschke, Claudia Schuster, Heike Seidel, Manfred Vogel, Kerstin Worofka, Marie-Luise Ziesche

Schulanfänger in der Grundschule Oppach 2011

Klasse 1 a

Lea-Juliet Dürsel, Léonie Gocht, Alina Jungbauer, Leonie Koksch, Michelle Krämer, Lea Michel, Jenny Protze, Leonie Sophie Schmidt, Maria Michaela Schrinner, Benjamin Berger, Martin Micklisch, Marc-Louis Münnich, Alexander Simon, Tom Sprechert, Maximilian Veit, Nico Wagner, Max Willig,

Klassenleiterin ist Frau Heike Reinsch

Klasse 1 b

Lisa-Marie Anders, Elli Arnhold,

Lisa Katja Barth, Michelle Braunke,

Michelle Grafe, Selina Lösche,

Mariella Pöttmesser, Celin Rudolph,

Emilie Voigt, Sebastian Dreßler,

Leon-Lucien Hauenstein,

Josef Herrmann, Simon Titz,

Franz Wauer, Fritz Wauer,

Lucas Max Winkler,

Klassenleiterin ist Frau Doris Felber

Anmeldung der Schulanfänger für das Schuljahr 2012/13

Die Anmeldung der Schulanfänger der Gemeinde Oppach und der Stadt Neusalza-Spremberg für das kommende Schuljahr findet am Montag, dem 10.10.2011 in der Zeit von 14 bis 17 Uhr in der Grundschule Oppach statt.

Bitte bringen Sie zur Anmeldung die Geburtsurkunde Ihres Kindes mit.

Schulpflichtig werden alle Kinder, die bis zum 30.06.2012 das sechste Lebensjahr vollendet haben. Eltern von diesen Kindern erhalten von uns eine Einladung zum Vorstellungstermin.

Kinder, die bis zum 30.09.2012 sechs Jahre alt werden und von den Eltern angemeldet werden möchten, gelten dann ebenfalls als schulpflichtig. Falls Eltern eine vorzeitige Einschulung ihres Kindes wünschen, können sie dies zum oben genannten Termin bei der Schulleiterin beantragen.

Renate Bergmann-Löwa, Schulleiterin

„Lesekinder Görlitz – So liest eine ländliche Region“, sucht Lesepaten

Seit September 2009 ist das Leseprojekt „Lesekinder Görlitz – So liest eine ländliche Region“, im ganzen Landkreis Görlitz vertreten. Das Projekt richtet sich an Kinder im Vorschul- und Erstlesealter. Die Kinder sollen spielerisch an das Medium Buch herangeführt und somit das Interesse an Büchern geweckt bzw. gestärkt werden. Bücher sind nachweislich wichtig für die Kleinen, da sie die Fantasie, Sprache und Konzentration fördern. Lesepaten sind ehrenamtlich für das Projekt tätig und lesen ein Mal im Monat mit den Kindern in der Bibliothek oder in der Einrichtung. Im letzten Jahr fanden 438 Leseveranstaltungen mit Vorschulkindern und deren Lesepaten, im Landkreis Görlitz statt.

Die Kindertagesstätte „Pfiffikus“, möchte sich gern an dem Projekt beteiligen. Für die Einrichtung suche ich engagierte Mitstreiter. Wenn Sie gern lesen, mit Kindern arbeiten und gern kreativ tätig sind, würde ich mich freuen, Sie als Lesepate im Projekt begrüßen zu können. Bei Interesse erreichen Sie mich unter folgender Telefonnummer und E-Mail-Adresse:
Uta Weinhold/Stadtteilbibliothek Oberland/Hofeweg 47/02730 Ebersbach/Tel. 0 35 86-36 41 25/E-Mail: Uta-Weinhold@lesekinder-goerlitz.de

Weitere Informationen erhalten Sie ebenfalls auf unserer Homepage
www.lesekinder-goerlitz.de

Herzlichst Uta Weinhold

Eröffnung des neuen Schuljahres

Nach erlebnisreichen und erholsamen Ferienwochen trafen sich am ersten Schultag alle Schülerinnen und Schüler und das Kollegium zum traditionellen Eröffnungsmeeting des Schuljahres 2011/12.

Besonders herzlich begrüßten wir dabei die 64 Fünftklässler, die in drei 5. Klassen bei uns lernen werden. Wie jedes Jahr versüßten ihnen die „Großen“ den Schuleintritt mit einer Zuckertüte und werden den „Kleinen“ in ihrem letzten Jahr mit Rat und Tat zur Seite stehen.

Damit lernen jetzt 292 Schüler aus 14 Orten in der Pestalozzi-Mittelschule Neusalza-Spremberg, die von 30 Lehrerinnen und Lehrern unterrichtet werden.

Auch in diesem Schuljahr können wir weitere bauliche Veränderungen und neue, zeitgemäße Ausstattungen für unseren Unterricht in Betrieb nehmen. Das neue Medienkabinett, die Computerplätze im Schulclub und auch das Amphitheater wurden bereits mit viel Begeisterung von den Schülern erobert. In den Herbstferien werden wir zwei flexible Klassenzimmer erhalten, die Unterricht auf hohem methodischem Niveau ermöglichen. Ob z. B.

Frontal- oder Gruppenunterricht, Stationsbetrieb, Rollenspiele oder Präsentationen das Lernen bestimmen, schnell ist alles umgeräumt und die Sichtbarkeit von allen Seiten gewährleistet. Darauf freuen wir uns schon sehr. Zum Tag der offenen Tür am 03.12.2011 werden wir alles stolz präsentieren und hoffen jetzt schon auf viele Besucher. Und im Juni 2012 wollen wir dann mit einem sportlich aktiven Schulfest allen einmal so richtig „Danke“ sagen.

Aber auch vom Mittagessen gibt es Neues zu berichten. Unsere Kinder können ab dem 19.09.2011 zwischen drei Essen wählen. Alle Informationen dazu rufen Sie bitte auf unserer Homepage ab. Vielleicht entschließt sich dann doch der eine oder andere Schüler am Mittagessen teilzunehmen und die Chiptüten zu Hause zu lassen.

Astrid Seibt, Schulleiterin

Mitteilungen aus Vereinen

Hallo liebes närrisches Volk von Oppach,

der September war ein toller Monat für uns Oppacher, die Jubiläumswoche vom 03.09. bis 11.09. war eine anstrengende aber schöne Woche. Es waren so viele Veranstaltungen, die man als Oppacher besuchen musste. Für uns Narren war natürlich der 03.09.2011 der wichtigste Tag, es war unser Jubiläum „15 Jahre Oppacher Narrenbund“.

Es waren 12 Faschingsclubs, einige Sponsoren, die Freiwillige Feuerwehr Oppach, einige Vereine von Oppach, die Tanzwerkstatt Wilthen, natürlich auch unser Bürgermeister und viele andere Gäste erschienen.

Wir möchten allen Clubs, Vereinen, der FFw, den Sponsoren, dem Herrn Bürgermeister und allen anderen Gästen für ihre Glückwünsche und Geschenke danken.

Das Wetter spielte mit und über 400 Oppacher kamen zusätzlich zu unserer Feier, also waren es am Schluss ca. 600 Gäste. Da kam es bei der Versorgung von Getränken und Speisen schon mal zu Wartezeiten, denn auf so viele Gäste waren sie nicht eingestellt. Trotzdem bedanken wir uns bei allen, die den ganzen Tag, bis in die Morgenstunden, für uns bei der Versorgung der Getränke und Speisen beteiligt waren.

Wollen wir ehrlich sein: ohne die vielen zusätzlichen Helfer wäre es nicht so ein schöner Abend für unsere Mitglieder des ONB und unsere Gästen geworden. Danke an „Alle“!

Die Programmteile aus vergangenen Veranstaltungen, die Tänze unserer Funken und der Tanz unserer Funkenmariechen wurden von den Gästen mit viel Applaus gewürdigt.

Unsere Jubilare:

Alles Gute, vor allem viel Gesundheit und Wohlergehen, wünschen wir unseren Jubilaren am

08.10.	Christine Altmann	zum 82.
08.10.	Christine Hölzel	zum 71.
10.10.	Gunda Tausch	zum 73.
11.10.	Siegfried Schubert	zum 82.
15.10.	Rudi Kuhne	zum 75.
19.10.	Siegfried Hempel	zum 73.
21.10.	Reinhard Richter	zum 79.
23.10.	Dieter Kriegel	zum 72.
24.10.	Adelheid Sachse	zum 73.
25.10.	Christa Kümpfel	zum 73.
26.10.	Liane Schulze	zum 81.
28.10.	Hanne-Lore Hölzel	zum 76.
30.10.	Klaus Männel	zum 77.
31.10.	Horst Pötschke	zum 71.
01.11.	Ursula Küchler	zum 71.
02.11.	Johannes Hölzel	zum 80.
02.11.	Regina Kuhne	zum 76.
02.11	Manfred Wendschuh	zum 83.
04.11.	Herbert Mildner	zum 79.
05.11.	Gunter Ruppert	zum 71.

sowie unseren Heimbewohnern:

09.10.	Siegfried Engelmann	zum 70.
18.10.	Harald Redmann	zum 80.
01.11.	Ruth Rudolph	zum 88.
02.11.	Charlotte Queißer	zum 88.

Geburtstag

Die Überraschung des Abends, die Guggenmusik aus Borna, brachte unsere Gäste so richtig in Stimmung und Ronny und Uwe hatten nach der Guggenmusik auch die passende Tanzmusik für unsere Gäste ausgesucht. Es war eine schöne und erfolgreiche Veranstaltung „15 Jahre ONB“, an die sich die Gäste noch lange erinnern werden.

Wenn wir in Zukunft zu unserer Veranstaltungen im Schützenhaus auch so viele Gäste begrüßen könnten wär das super!

Für eure Planung unsere Termine:

11.11.2011	Rathaussturm
12.11.2011	Eröffnungsveranstaltung
27.11.2011	Weihnachtsmarkt
31.12.2011	Silvesterparty ???
28.01.2012	1. Faschingsveranstaltung
05.02.2012	Kinderfasching
11.02.2012	2. Faschingsveranstaltung
16.02.2012	Weiberfasching
19.02.2012	Umzug Schirgiswalde

Am Aschermittwoch, dem 22.02.2012, ist dann bekanntlich wieder (fast) alles vorbei und im Rahmen eines vereinsinternen Aschermittwochs-Heringsessens geben wir dem Herrn Bürgermeister den Amtsschlüssel zurück.

Es gibt natürlich auch noch etwas Negatives: leider hat uns die Firma „Loeb Entertainment“ aus Doberschau, die von unserem Jubiläum einen Film drehen sollte, im Stich gelassen. Sie sind trotz Absprache nicht erschienen und die Firma, die für das Filmen der Veranstaltungen der Festwoche „675 Jahre Oppach“ zuständig war, hatte leider keinen Auftrag, Aufnahmen von unserer Veranstaltung zu machen. Nun unsere Bitte an euch: wer hat Aufnahmen von der Veranstaltung und würde uns diese zukommen lassen? Bitte an unseren Präsidenten Dieter Matthes (Tel. 3 47 55) wenden!

Danke an alle Sponsoren, die uns auch wieder bei diesem Fest unterstützt haben, an die Brauerei Löbau, die uns den schönen Wagen mit dem großem Bierfass zum Festumzug ausgeliehen haben, die Wirtsleute der „Brauerei“ Oppach, die uns für den Umzug einige Hopfenpflanzen zur Dekoration des Festwagens zur Verfügung stellten und den Traktorfahrer mit seinem Traktor „Pionier“ aus Sohland, der den Wagen gezogen hat, die Firma Güttler, die uns den Wagen kostenlos aus Löbau nach Oppach geholt und bei ihnen im Betriebsgelände untergestellt hat.

Wir konnten die Dekoration des Wagens bei ihnen durchführen und nach dem Umzug brachten sie den Wagen wieder in die Brauerei Löbau zurück. Ohne die vielen Helfer wäre das Bild „Der Bierkrieg von Oppach“ nicht so schön geworden.

Einige Bilder könnt ihr auf unserer Web-Seite sehen: www.onb-ev.de.

Bei uns Narren gibt es keine Pause: der 11.11.11 ist nicht mehr weit und wir gehen dann schon in die 16. Saison!

Wir hoffen, dass wir beim Rathaussturm wieder viele Gäste begrüßen können.

Wir freuen uns auf euch!

Mit einem dreifachem „Hupp oack rei“

Ihr Oppacher Narrenbund

40 Jahre Hundesport in Oppach

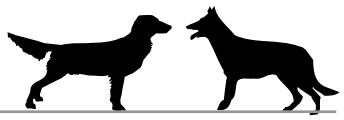

Im Januar 1971 beschlossen 7 Hundefreunde aus Oppach, mit ihren Vierbeinern Hundesport zu betreiben.

Nun sind 40 Jahre vergangen und es hat sich einiges getan. In der ersten Hälfte der vier Jahrzehnte wurden durch viele freiwillige Arbeitsstunden ein Sumpfgelände zu einem Übungsplatz umgestaltet. In der Folgezeit wurde ein Sportlerheim gebaut, sowie Dränage und Wasserleitungen gelegt.

Auch die zweite Hälfte der 40 Jahre Hundesport Oppach waren prägend. Durch verschiedene Anschaffungen in Technik sowie der Ausbildung von Helfern sind die Rahmenbedingungen wesentlich an die Neuzeit angepasst worden.

Heute zählt der Verein über 25 Mitglieder mit ihren Hunden verschiedenster Rassen. Auch gehört eine Jugendgruppe zum Vereinsleben dazu.

Am 9. Juli 2011 wurde unser Vereinsfest gefeiert. Dies wurde von vielen mit großer Resonanz angenommen. Auf dem Programm standen Schauvorführungen mit den Hunden

Bürgermeister Stefan Hornig gratuliert dem Vorsitzenden Uwe Czernecka zum 40-jährigen Vereinsjubiläum

in den Bereichen Schutzdienst und Dogdancing. Aber auch das Kinderschminken, das Glücksrad und die Hüpfburg wurden fleißig genutzt. Neben den selbst gebackenen Kuchen und Kaffee wurden auch andere Speisen und Getränke angeboten. Kurzum - es war für die Oppacher Hundefreunde ein voller Erfolg und für die Gäste hoffentlich ein gelungener Nachmittag.

Ein großer Dank geht an den Vereinsvorsitzenden Uwe Czernecka mit seinen Mitstreitern. Ohne ihn und sein Team wären der Hundesportverein Oppach e. V. und das Vereinfest nicht möglich gewesen.

Ein Dank geht auch an alle Mithelfer, Kinder und Frauen der Mitglieder.

Der Vorstand

Deutscher Frauenring e.V.

DFR "Oberlausitz" e.V. – Oppach

Alle Interessenten sind zu nachfolgenden Veranstaltungen herzlichst eingeladen:

Jeden Montag 15.00 Uhr

Seniorengymnastik im Altenpflegeheim „Haus Sonnenblick" in Oppach

Mittwoch 12.10. 14.30 Uhr

Seniorencafe im Rathaussaal der Gemeinde - Die Kinder überraschen mit einem „Kessel Buntes"

Dienstag 18.10. 09.30 Uhr

Basteln im Altenpflegeheim „Haus Sonnenblick" in Oppach

Montag, 24.10. 09.00 Uhr

Ferienveranstaltung im Schulhort zum Thema „Irrungen"

Mittwoch 26.10. 14.30 - 15.30 Uhr

Seniorensport im Rathaussaal der Gemeinde

VORSCHAU NOVEMBER 2011

Dienstag 01.11. 09.30 Uhr

Spiele im Altenpflegeheim „Haus Sonnenblick" in Oppach

Donnerstag 03.11. 13.30 Uhr

Kreativzirkel in der Straße der Freundschaft 6

Telefon/Fax: 035872/33425

E-Mail:
frauenring-dfr-oberlausitz@arcor.de

E1-Junioren starten erfolgreich in die neue Saison

Nach dem 8. Platz in der Bezirksliga Ost (Platz 2 in der Platzierungsrunde 7 bis 12) wollten die E-Junioren auch in dieser Spielzeit wieder voll durchstarten und sich platzierungstechnisch auf Bezirksebene verbessern. Daraus wird aber leider nichts, da der Sächsische Fußballverband die Bezirksebene im Bereich der E-Junioren abgeschafft hat und auch der Kreisverband es nicht geschafft hat, eine leistungsstarke Kreisoberliga zu bilden. So nehmen unsere E-Junioren die Saison nun in einer niveauschwachen Kreisliga-Staffel in Angriff und versuchen sich trotzdem weiter nach vorn zu entwickeln, was allerdings schwer werden wird. Daher wird man immer wieder Testspiele gegen starke Kontrahenten wie Budissa Bautzen und Gelb-Weiß Görlitz bestreiten.

Mit fünf Testspielen starteten die E1-Junioren unseres Clubs in die neue Spielzeit. Dabei siegte man zum Auftakt der Probier- und Testphase beim SV Neueibau mit 3:7. Und auch in den folgenden Spielen sah man von Woche zu Woche Fortschritte bei der Entwicklung der Kinder, was sich auch in den Ergebnissen widerspiegelte. Gegen eine kickfixx-Feriencampauswahl des älteren Jahrgangs 2000 siegte man in Kittlitz mit 3:0, gegen die FSV Budissa Bautzen mit 6:4, gegen den NFV Gelb-Weiß Görlitz 09 mit 9:3 und zum Abschluss der Vorbereitungsphase behielt man mit 1:13 beim FSV Oderwitz 02 klar die Oberhand. In die Punktspiele starteten unsere Jungs dann ebenfalls mit zwei hohen Erfolgen. Gegen die SpG SG Rotation Oberseifersdorf siegte man zu Hause mit 12:0 und bei der SpG TSG Hainewalde mit 0:7. Beim 14. Street-Soccer-Turnier auf dem Löbauer Stadtfest siegten unsere Jungs ebenfalls ungeschlagen und zeigten tollen und temporeichen Fußball. Am Ende konnte man sogar den Pokal des Turniersiegers in Empfang nehmen. Im darauffolgenden Punktspiel siegten unsere Jungs zuhause mit 18:1 gegen den ESV Lok Zittau II.

Die Oppacher Kids nehmen den großen Pokal für den Sieg beim 14. Street-Soccer-Turnier in Löbau in Empfang

Nach den ersten guten Leistungen wurden die Spieler Max Tischer, Benjamin Wendschuh und Eric Huber vom DFB zum Stützpunkttraining und zu Sichtungsturnieren eingeladen. Herzlichen Glückwunsch!
Mehr Informationen: www.fsv-oppach.de und www.fsv-neusalza-spremberg.de

Georg Schröer

Einer der besten Torschützen der E-Junioren im FSV-Trikot: Louis Rieger (l.)

Geglückter Auftakt

Seit einem Monat trainieren unsere Jüngsten am Freitagnachmittag auf dem Oppacher Sportplatz. Sieben Jungen und ein Mädchen der Jahrgänge 2005 bis 2007 sind mit viel Freude und Ehrgeiz beim Fußballspiel dabei. Nach diesen „Schnuppertrainingswochen" haben sie sich entschlossen dabei zu bleiben. Natürlich würden wir uns auch noch über mehr Zuspruch freuen. Selbst wenn wir bei schlechtem Wetter in unsere Turnhalle am alten EDKA- Markt wechseln, ist noch Platz für fußballbegeisterte G-Junioren.

Unsere Bambinos (Stichtag: 01.01.2005 und jünger) trainieren immer freitags von 16.30 Uhr bis 17.30 Uhr. Also liebe Eltern, testen Sie. Wir sind uns sicher, dass es noch mehr unentdeckte Talente in Oppach und Umgebung gibt.

Übungsleiter A. Bode

kickfixx
1. Ostsächsische Fußballschule e.V.

Bei uns können Sie Ihren

Bundesfreiwilligen-dienst

leisten und damit gleichzeitig Kindern und Jugendlichen den Spaß an sportlicher Betätigung näher bringen.

Wir suchen **engagierte Übungsleiter/-innen** im Kinderfußball, die Spaß an der Arbeit mit Kindern haben und dazu noch etwas vom Fußball verstehen.

Tätigkeitsfelder:

- regelmäßige Durchführung von Übungsstunden im Fußball-Kindergarten und Ganztagsangeboten von Schulen
- pädagogische und fachliche Anleitung der teilnehmenden Kinder
- Führung und Koordination von Übungsgruppen
- Betreuung und Freizeitgestaltung bei mehrtägigen Maßnahmen
- Erledigung von Büroarbeiten in Zusammenhang mit der Durchführung der Trainingseinheiten und anderen Angeboten unseres Vereines
- Vorbereitung und Durchführung von Turnieren und Feriencamps

Beginn/Dauer:

- ab 01.10.11 immer zu Quartalsbeginn
- Dauer zwischen 6 und 18 Monaten
- Arbeitszeit < 27 Jahre: Vollzeit 40 Wochenstunden
- Arbeitszeit > 27 Jahre: auch TZ mögl., mind. aber 21 Wochenstunden

Taschengeld:

< 27 Jahre: 280 € bei Vollzeit
> 27 Jahre: 280 € bei Vollzeit zzgl. 120 € für Unterkunft/Verpflegung

Sozialversicherungsbeiträge übernimmt die Sportjugend Sachsen.

Ihre aussagekräftigen Bewerbungsunterlagen (Motivationsschreiben incl. Angabe des möglichen Zeitumfanges, Lebenslauf, Referenzen und Zeugnisse) senden Sie bitte an

1. Ostsächsische Fußballschule
„Kickfixx“ e. V.
August-Bebel-Straße 56,
02736 Oppach
info@kickfixx.de

Führerschein und eigener PKW sind Bedingung.

Wir weisen darauf hin, dass etwaige mit der Bewerbung entstehende Kosten durch unseren Verein nicht erstattet werden können. Bewerbungsunterlagen werden nur dann zurück gesandt, wenn ein ausreichend frankierter Rückumschlag beigefügt worden ist.

Leider gehen wir ja langsam der kalten Jahreszeit entgegen, was für uns wieder einen hohen Stromverbrauch für Heizung und Rotlicht bedeutet. Diese Kosten müssen zusätzlich gedeckt werden. Hoffen wir deshalb, das dieser Winter nicht wieder so lang, kalt und schneereich wird.

Noch einmal eine Info über *Tiere in Not*: .Hunde-, Katzenfutter und Katzenstreu bekommen wir dank Ihrer Spende regelmäßig geliefert. Futter für die anderen Tierarten müssen wir natürlich selbst käuflich erwerben. Es gibt aber einige nette Tierfreunde, die auch an die anderen Tiere denken, indem sie Vogel- oder Nagerfutter, Möhren, Kartoffeln, Weizen usw. zu uns bringen.

Große und kleine Katzen suchen ein liebevolles Zuhause - möchten Sie einen lieben „Stubentiger“ aufnehmen?

Ihr Frauchen und/oder Herrchen sucht eine kleine und sehr hübsche **Beagle-Mischlingshündin**, 1 Jahr alt, geimpft.

Dringend sucht auch eine ganz liebe **Rauhaardackelhündin**, 11 Jahre, ein neues gutes Zuhause, da ihr Herrchen schwer erkrankt ist und sie deshalb abgeben musste.

Auf diesem Wege ein herzliches Dankeschön an alle Tierfreunde, die unsere in Not geratenen Tiere selbstlos unterstützen. Bleiben Sie uns auch weiterhin gewogen, die Tiere sind sehr dankbar.

Einen wunderschönen Monat Oktober wünscht Ihnen

der Streichelzoo und
G.Kretschmer-Meckbach

Am Alten Graben 11a • 02736 Oppach
Tel. 035872/40722 +0172/3533476
Öffnungszeiten:
9 - 11.00 Uhr + 14 - 17.00 Uhr
Spendenk.: SK Oberlausitz-Niederschlesien
Konto: 3000 20 87 20 BLZ: 850 501 00
www.streichelzoo-oppach.de
www.mietzekatz.beepworld.de

Herbst-Ferien-abenteuer

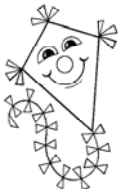

Erlebnisreiche Herbstferien können Kinder und Jugendlichen im erzgebirgischen Zethau erleben. Für die kommenden Herbstferien haben wir folgende Angebote:

Was? Ausflug in ein Planetarium & ins Erlebnisbad, Kino, Disco, Besuch eines Bauernhofs, Abenteuer-Rallye, Inlineskaten, Kuchen backen, Fußball, Kegeln, Lagerfeuer und vieles mehr….

Wer? alle 7 bis 13-Jährigen
Wann? 16.10. bis 22.10.2011
23.10. bis 29.10.2011
Preis? nur 185,00 €
Wo? **Grüne Schule grenzenlos**

Auskunft erhalten Sie im Internet www.gruene-schule-grenzenlos.de oder Tel. 037320/80170

Kirchliche Mitteilungen

Evangelisch-lutherische Kirchgemeinde Oppach

Herzliche Einladung zu den Gottesdiensten unserer Kirchgemeinden:

09.10.11 16. SO NACH TRINITATIS
10:15 Gottesdienst in Oppach
14:00 Gottesdienst mit 2 Taufen in Taubenheim

16.10.11 17. SO NACH TRINITATIS
14:00 Abschlussgottesdienst zur Visitation mit Abendmahl in Taubenheim

23.10.11 18. SO NACH TRINITATIS
10:15 Kirchweihfestgottesdienst in Oppach

30.10.11 19. SO NACH TRINITATIS
10:15 Abendmahlsgottesdienst mit Taufe in Taubenheim

31.10.11 REFORMATIONSTAG

10:15 Festgottesdienst in Oppach

06.11.11 DRITTLETZTER SO IM KIRCHENJAHR

10:15 Kirchweihfestgottesdienst mit Abendmahl in Taubenheim
19:30 Taizé-Gottesdienst in Ebersbach

Die 10:15 Uhr-Gottesdienste sind in der Regel mit Kindergottesdienst

Weitere Veranstaltungen für Oppach und Taubenheim:

SENIORENNACHMITTAG: Dienstag 01.11.11 14:30 Uhr Pfarrhaus Oppach

BIBELGESPRÄCHSABEND: Dienstag 11.10./25.10.11 19:30 Uhr Pfarrhaus Oppach

JUNGE GEMEINDE: mittwochs 19:30 Uhr im Oppacher Waschhäusel

KRABBELMÄUSE (0-3): mittwochs 09:00 Uhr Pfarrhaus Oppach

KIRCHENMÄUSE (3-6): mittwochs 12.10./26.10./09.11.2011 15:30 Uhr Pfarrhaus Oppach

KIRCHENCHOR: donnerst. 19:30 Uhr Pfarrhaus Oppach

FRAUENKREIS: Freitag 07.10./04.11. 19:30 Uhr Pfarrhaus Taubenheim

KINDERSPORT: samstags 15./29.10.11 15:30 Uhr Turnhalle Oppach - Eltern und Kinder bitte Turnschuhe mitbringen

Monatsspruch Oktober
Wie kann ein Mensch gerecht sein vor Gott?
Hiob 4, 17

Gemeindevisitation:

In der Zeit vom 2. bis 16. Oktober ist unser Superintendent Günter Rudolph in unseren beiden Kirchgemeinden Oppach und Taubenheim zu Gast. Er besucht uns und möchte mit uns als Gemeinden unterwegs sein. Er hält auch die Predigt zum Abschlussgottesdienst am 16. Oktober um 10:15 in der Taubenheimer Kirche.

Pfarramt Oppach:

Neue Kanzleizeiten:
Di 9-12 Uhr und 16-18 Uhr, Do 9-12 Uhr und Fr 10-11 Uhr

Das Pfarrerehepaar Mory ist telefonisch-über das Pfarramt Oppach erreichbar (035872/33167).

Internet: www.kirche-oppach.de

Katholische Pfarrgemeinde

Gottesdienste und Veranstaltungen der kath. Pfarrgemeinde St. Joseph Ebersbach-Neugersdorf und St. Antonius Oppach zur Information

Pfarrei und Kirche St. Joseph: Ernst-Thälmann-Str. 5,02727 Ebersbach-Neugersdorf, OT Neugersdorf, Tel.: (03586) 702324 E-Mail: stjosef.neugersdorf@arcor.de

Pfarrei und Kirche St. Antonius: August-Bebel-Str. 55, 02736 Oppach

Kapelle St. Franziskus: Obermarkt 5, 02742 Neusalza-Spremberg

Kirche Herz-Jesu: Am Jeremiasberg 1, 02730 Ebersbach-Neugersdorf, OT Ebersbach

Gottesdienste:

dienstags	08.30 Uhr	Hl. Messe Neusalza-Spremberg
donnerstags	08.30 Uhr	Hl. Messe Neusalza-Spremberg
samstags	17.00 Uhr	Hl. Messe OT Neugersdorf
sonntags	08.30 Uhr	Hl. Messe OT Ebersbach/Sa.
	10.00 Uhr	Hl. Messe Oppach

Abweichende Gottesdienstzeiten:
Sonntag, 09.10.2011
Wanderrosenkranz nach Radibor

Beichtgelegenheit:
vor den Gottesdiensten und nach Vereinbarung

Gruppen und Veranstaltungen:

KINDERCHOR: **1. + 3. Mittwoch** 17.15 Uhr Oppach

KINDERNACHMITTAG: für Vor- und Grundschulkinder **mittwochs** 8-11 Uhr Oppach (nicht in den Ferien)

KIRCHENCHOR: **dienstags** 19.30 Uhr Oppach

JUGEND: **freitags** 19 Uhr Oppach

SENIOREN: Seniorenwallfahrt 10.-13.10.

Ende redaktioneller Teil